

## Skjervøys geografiske midtpunkt (SGM)

UTM Euref89 sone 33

E 716052.66

N 7783723.40

Geografisk

N 70.069597°

E 20.686197°

N 70° 04,176'

E 20° 41,172'

453 moh.

Beregnet av Kartverket 2013

Turen til SGM kan tas både fra Arnøyhamn (Gambergan eller grustaket i Grunnfjorddalen), Elva eller Skaret.

**Dette kartet viser anbefalt rundtur fra Elva.**

Denne grovt kartlagte ruta vil bli forbedret ut fra GPS-logg tatt 23.6.2024.

**Heltrukken linje: Sti**

Dårlig synlig sti nordøst av SGM foreløpig omtrentlig lagt inn

**Stiplet linje: Foreløpig ingen sti**

Omtrentlig rute lagt inn

Indre Arnøy utmarkslag 24.6.2024

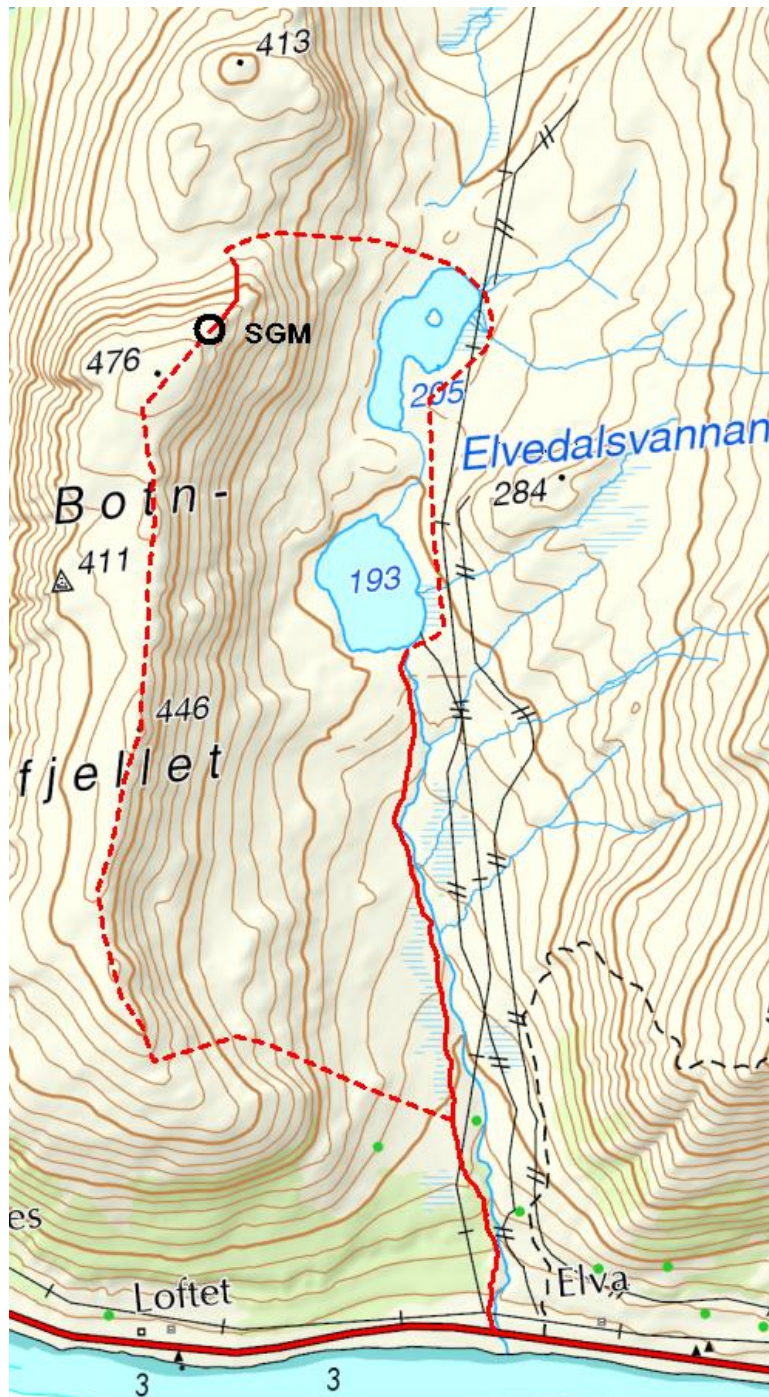

Skjervøys geografiske midtpunkt (SGM) ligger selvfølgelig på Arnøya, eller nærmere bestemt i Arnøyhamn - iallfall innenfor grensene til gårdsnummer 57 Grunnfjord.

Midtpunktet er beregnet av Kartverket til å ligge 453 moh. på et lite platå nesten øverst i nordskråninga av Botnfjellet, fjellet mellom Arnøyhamn og Elvedalen. Det er snakk om arealtyngepunktet som enkelt er forklart slik av Kartverket: Hvis man har et kart over Skjervøy kommune og klipper ut landarealet (øyene må på et vis henges sammen) og balanserer det på en spiss, vil man finne arealtyngepunktet.

Punktet har koordinatene N 70° 04.176' E 20° 41.172' og er **markert med ei lita steinrøys oppå en stor stein** (høyde 50-60 cm) ca. 2 x 1 meter. Terrenget rundt er grønt med en del stein. Store arealer er dekket av musøre - "Norges minste tre", men deler er lyngmark. Ellers setter bregnen hestespreng sitt preg på området, og vi finner også mye fjellmarikåpe, noe myrfiol, blålyng og kråkefotplanten lusegras. Og litt starr selvfølgelig.

I Tromsø er Tromsøs geografiske midtpunkt (TGM) blitt et populært turmål og begrep og ligger som et nav med stier fra fem himmelretninger. Kan vi få til noe lignende i Skjervøy med SGM?

Som i Tromsø, har vi vært heldige med plassering av dette geografiske midtpunktet slik det ligger med flere mulige startsteder:

- Arnøyhamn, fra området Grunnfjordelvbrua - grustaket i Grunnfjorddalen
- Gambergan mellom Løvli og Loftet i Arnøyhamn
- Elva, på vestsiden av Elveelva
- Skaret

De ulike startpunktene har ulike fordeler og ulemper, så her vil jeg i første omgang konsentrere meg om det anbefalte utgangspunktet ved Elva der du kan få en tilnærmet rundtur i et flott og stort sett lettgått fjellterreng. På et møte mellom kommunen og Arnøyhamn bygdelag luftet vi ideen om ei merket og skiltet turløype her, så kanskje kan vi få et Ut i Nord-mål her neste sesong?

Foreløpig er ruta ikke merket eller kartlagt, men nede i Elvedalen følges i stor grad eksisterende stier. Vi har gått hele runden og lagra et GPS-spor, og dette vil senere bli gjort tilgjengelig. Indre Arnøy utmarkslag vil i løpet av sommeren merke hele rundturen, forutsatt avtale med berørte grunneiere. Ruta vil deretter bli meldt inn til Kartverket slik at den kommer inn på N50-kartdata.

Vedlagt legges et kart der løypa er tegna inn litt grovt. Terrengtet er imidlertid oversiktlig og lettgått, så det er bare å ta turen om du ikke er avhengig av merka løype!

#### **Den anbefalte rundturen:**

Følg stien oppover Elvedalen på venstre side (vestsiden) av elva ca. 550 meter til du har kryssa høyspentlinja. I området midt for andre høyspentstolpe etter dobbeltstolpen/linjeknekket tar du av til venstre opp mot en markert haug 150 moh. Derfra runder du til høyre for et brattere parti og går omtrent rett oppover til du er på toppen av ryggen med utsikt mot Lyngsalpan og Arnøyhamn. Så er det bare å følge Botnfjellet nordover via varden ca. 424 moh., høyde 446 og høyde 476. Derfra er det bare 300 meter i nordøstlig retning ned til SGM.

Vi anbefaler tilbaketurnen videre nedover mot nordøst. Her er det ei strekning på rundt 80 høydemeter med litt brattere og mer uoversiktlig terreng, men her fins faktisk en litt dårlig synlig sti ned det bratteste partiet. Når du er nede i skaret, er det rene koseturen østover ned mot Øvre Elvedalsvannet. Det er lettest å runde rundt nordafor vannet, men du får da litt fuktig terreng øst for vannet. Alternativt kan du gå vest for vannet, men da må et par mindre steinurer og elva mellom vannene krysses. Det anbefales ikke å gå vest for Nedre Elvedalsvannet da du der må forsere ei litt stygg ur. Fra Øvre Elvedalsvannet finner du stort sett tørre områder videre sørover til utløpet av Nedre Elvedalsvannet der elva krysses helt oppe ved vannet. Ved stor vannføring kan det være litt utfordrende å komme seg tørrskodd over elva. Så er det bare å finne fram til stien som følges helt ned til veien. **GOD TUR!**

